

香港明愛服務一覽表

(參照2021/2022年度數據)



扶幼服務



簡介

倡導仁愛，提供優質幼兒教育。透過營造愉快的學習環境，培養七歲以下兒童在德、智、體、群、美，靈各方面的均衡發展，並與家長攜手培育兒童成為有愛心、主動學習及具領導潛能的人。

服務總人數

16 隊兼收輕度弱能幼兒服務 138	9 間幼兒學校 1,082
9 隊延長時間幼兒服務 1,592	9 隊暫託服務 891



青少年及社區服務



簡介

傾聽同行者的聲音，與他們共同尋覓及經歷。與服務受眾一起成長，擁抱希望，擁抱我們的社區，活出更美好的人生。同時，培養青少年承擔個人社會責任，促進互助和社會共融。

服務總人數

4項誤用藥物支援計劃

1,168

9個課餘託管服務計劃

131

1個青年護理服務
啟航計劃

90



網上識別的個案人數

1項青少年情緒健康
網上支援平台

35,846

1項網上青年外展計劃

1,209

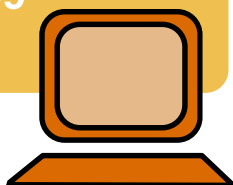

1項電腦再生計劃及
免費維修服務及手機再生計劃

回收**56,573**件 / 服務**3,901**人



2隊地區青少年外展
社會工作隊

1,008 個案

1間濫用精神藥物者輔導中心

397 個案



5間宿舍及院舍

270 名額

服務**371**人

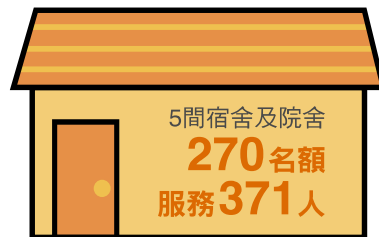

服務總人次

1項兒童發展基金計劃
1,168

1項少數族裔社區服務
34,770

2項年輕媽媽支援及發展服務
13,171

1項小學學生輔導服務
17,310

1項特殊教育需要
學生支援計劃
6,521

6間社區中心及
6間圖書館及自修室
762,762

1項學校支援服務計劃
2,015

1間兒童及青少年中心
1間圖書館及自修室
53,619

7間綜合兒童及青少年服務中心
2間圖書館及自修室
1隊青少年深宵外展服務
11間中學之學校社會工作
270,523

3項青少年情緒健康服務
17,180





安老服務



簡介

為六十歲或以上之長者提供社區照顧及院舍服務，改善其生活質素及福祉，維護個人尊嚴，並積極投入晚年生活，讓長者能夠老有所依，老有所為。服務亦同時提供不同類型的服務支援護老者，減輕其照顧壓力。

2間長者社區中心

5,235名會員 / 218,454人出席

10間長者中心

11,734名會員 / 334,523人出席



9間院舍

(包括津助及非津助院舍)

住院人數1,502

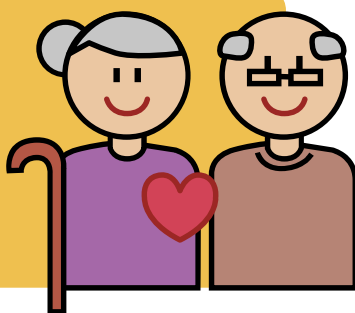

1隊改善家居及社區照顧服務隊

417個案

明愛賽馬會照顧者資源及支援中心

10,751個案

15.5隊綜合家居照顧服務隊

3,488個案

6間日間護理中心

361個案



康復服務



簡介

為不同年齡的弱能人士及其家屬提供全面而有效的復康訓練、住宿照顧及社區支援服務，藉以發展他們的潛能及各方面的能力，使他們盡量達致獨立及全面參與社區生活。服務亦致力推動公眾教育，倡導傷健共融。

7項殘疾人士社區支援服務

5,903個案

4項精神病康復人士服務計劃

1,921個案

服務總人數

2間學前教育及訓練中心

331

12間殘疾人士院舍

1008

2處弱能幼兒暫託服務

154

3隊到校學前康復服務隊

614

4間職業康復服務中心

744

6間展能中心 (包括智障人士交通接送服務)

353

5項職業康復訓練計劃

121

1間特殊幼兒中心暨自閉症資源教學

113

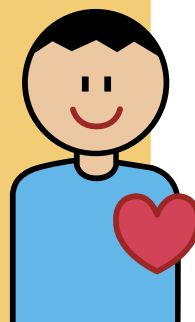

4項特殊教育需要的學童支援計劃

1,116名學童受惠





家庭服務



簡介

提供優質專業服務以守護家庭，加強個人及家庭處理問題的能力及改善家庭生活的質素。秉承基督的仁愛精神，由家庭開始，以恩慈相待，以愛心彼此包容，用平和的心彼此溝通，建立和諧社會。

1個家庭危機支援中心

18,941人致電熱線

222個小組及活動

4,955人出席

905人入住

8個綜合家庭服務中心

10,000個案

1,366個小組及活動

22,428人出席

2間濫藥者及家人輔導中心

492個案

91個小組及活動

4,651人出席

1項童年創傷輔導服務

117個案

9個小組及活動

299人出席

39間接受學校社會工作服務之學校

26,977名學生受惠

1項支援及小學輔導服務

19學校 / **11,476**名學生受惠

1項學校社會工作服務-幼稚園

32學校 / **4,728**名學生受惠



朗天計劃-共同對抗性侵犯

157個案

896人出席

1間身心靈培育發展中心

22個案

18,628人出席

一間全人發展培訓中心

418個案

2,742人出席



1個戒賭輔導中心

615個案

4個臨床心理服務單位

470個案

8個家務指導服務單位

383個案

1間危機專線及教育中心

27,954人致電熱線

1個戒賭輔導中心

2,354人致電熱線

1項婚外情問題支援服務

838人致電熱線



1間男性青少年住院式戒毒中心

可容納**28**人 / 全年入住**52**人

1間男士成長中心

服務**2,938**人



社區發展服務



簡介

協助居民組織鄰舍互助網絡，推動鄰舍之間互相扶持，建立居民的共同身分；鼓勵居民想像美好的生活環境，運用自身社區資產，共同建構居民夢想中的社區，創造宜居·怡居生活環境。

服務總人數

1間居民互助中心

10,200

1間單親家庭互助中心

11,461

1個基層組織發展計劃

13,940

1個職工發展計劃及
失業人士輔導熱線

10,533

1個婦女發展計劃

12,248

7個鄰舍層面社區發展計劃

108,113

1個亞洲外地勞工社會服務計劃

13,091





學前教育服務



簡介

培育兒童在德、智、體、群、美、靈六育的均衡發展，透過以兒童為中心的學習模式及家校伙伴協作，啟動孩子創意思維，培育主動學習及良好生活習慣；建立自信、自律、自理的能力。

2間幼稚園

102名半日制學生

147名全日制學生

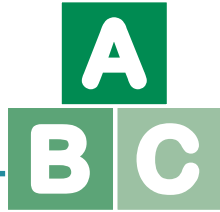

服務總人數

1個親子玩具圖書園地

172

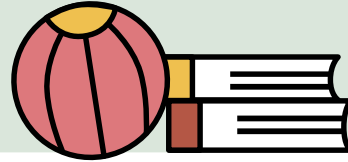

1間學前兒童教育
資料參考中心

172

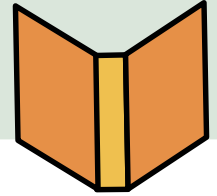

職業訓練及教育服務



簡介

中學教育：為小學畢業生提供中學教育。透過兼有普通科目及科技科目的六年課程，給予十二至十九歲青少年多元化中學課程，務求切合他們不同的能力，天資和社會的需要。

高中教育：致力為弱勢社群和曾經歷不同學習需要的高中學生，在主流教育以外提供最能切合他們能力、天資及職業需要的高中課程。透過與明愛高等教育院校合作，提供直通銜接升學計劃以給予學生有更具優勢和潛力的升學機會。

學徒訓練：十五歲或以上的青少年可透過結合工場訓練及專業教育學院之課程(部分時間給假制)獲得特定行業的培訓。

郊野學園：為中四至中六學生提供生物及地理科的郊野學習及訓練。

高中教育

1間直資高中學校

40個名額



中學教育

8間中學提供六年
中學教育

2,938個名額



學徒訓練

2間職業訓練工場，
提供印刷及汽車維修
的技工學徒訓練

2個名額



郊野學園

1間郊野學園

280個名額



社區及高等教育服務



簡介

為市民提供一系列不同資歷程度的職業導向、專業和學術課程，當中的社區及專上教育院校均開辦個別獨立和有資歷連繫的課程，旨在幫助學員學習所需的知識和技能，滿足其就業和個人發展的追求。

2間大專院校

15間社區書院

16,492名學生

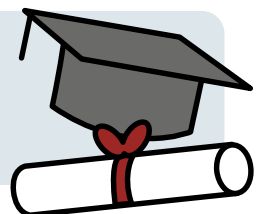



特殊教育服務



簡介

以學生為本，通過全方位學習和復康計劃，為有特殊教育需要的學生提供專業和優質服務，並與家長攜手協作，發揮學生的多元智能，促進其身、心、靈的健康成長，享有具尊嚴和質素的生活。

2間群育學校

228名額 / 服務146人



5間智障兒童學校

(其中3間設有住宿部)

日校

484名額 / 服務438人

5天住宿

131名額 / 服務123人

7天住宿

53名額 / 服務53人

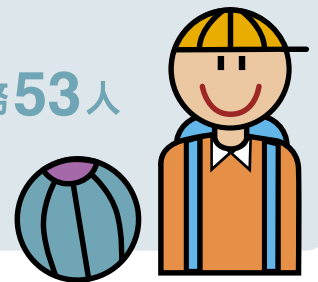

醫療服務



簡介

本著愛主愛人，為主愛人的精神，提供切合社會大眾需求、與時並進的醫療服務。不單是治療患者身體上的各種疾病，更有是關顧患者及其家人心理上的需要，進一步提昇靈性上的慰藉。

寶血醫院(明愛)

4,316人住院

普通科診所

18,899人受診

專科診所

19,848人受診



嘉諾撒醫院(明愛)

8,002人住院

普通科診所

29,880人受診

專科診所

11,075人受診

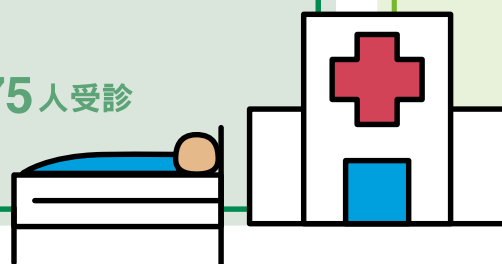

明愛診所

4間牙科診所

21,450人受診





賓館及餐飲服務



簡介

提供賓館、宿舍、餐飲、宴會及到會服務，為本地人士、旅客及天主教會相關組織，提供經濟實惠的優質住宿及餐飲服務。服務所得之收益皆用於發展明愛各項服務。

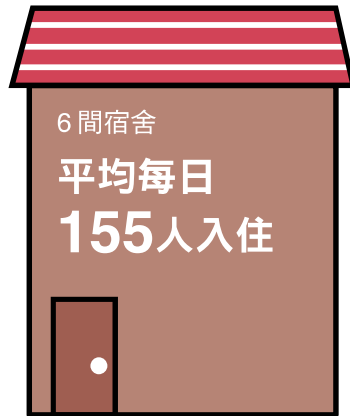

營地服務



簡介

以非牟利方式提供度假營地設施，讓公眾人士有機會體驗團體生活，並在大自然的環境下，參與戶內、戶外各項社交、康樂及消閒活動，享用其中的休憩場所，藉以達致身心發展及群育的效果。

明愛賽馬會明暉營

宿營**9,203**人 / 日營**760**人

明愛賽馬會小塘營

宿營**1,978**人

明愛愛暉營

日營**200**人



* 明愛家暉苑現正進行全面提昇工程，預計於2023年6月底完成。工程進行期間不會提供服務。

明愛服務地區分佈表

地區	服務														
	扶幼	青少年及社區	安老	康復	家庭	社區發展	學前教育	特殊教育	職業訓練及教育	社區及高等教育	醫院	診所	地區服務	賓館及餐飲服務	營地
港島區															
香港仔/薄扶林		♥	♥	♥	♥	♥	♥		♥			♥	♥	♥	
堅尼地城/西營盤	♥	♥	♥	♥									♥	♥	
中環/堅道/半山		♥	♥	♥	♥		♥		♥	♥	♥	♥	♥	♥	
大坑/北角/灣仔/天后				♥	♥	♥				♥					
柴灣	♥								♥						
赤柱/筲箕灣		♥		♥	♥	♥		♥							
九龍區															
清水灣/順天		♥													
油塘/藍田	♥	♥													
觀塘/秀茂坪	♥		♥	♥				♥		♥					
牛頭角/彩虹/九龍灣		♥	♥		♥							♥	♥	♥	
東頭/黃大仙	♥	♥	♥		♥			♥							
九龍塘/石硤尾		♥	♥			♥				♥					
深水埗			♥	♥		♥		♥			♥				
長沙灣		♥	♥	♥		♥									
太子/旺角/油麻地		♥		♥	♥								♥	♥	
紅磡/黃埔		♥		♥											
新界區															
沙田/馬鞍山/火炭	♥	♥	♥		♥			♥	♥	♥			♥		
大埔			♥												♥
粉嶺/上水	♥		♥	♥	♥	♥			♥	♥					
西貢/將軍澳	♥		♥	♥	♥	♥				♥					
葵涌		♥	♥	♥		♥									
青衣		♥		♥				♥					♥		♥
荃灣		♥	♥	♥	♥					♥		♥	♥	♥	
屯門/深井		♥	♥	♥	♥	♥			♥	♥					
元朗/天水圍			♥		♥	♥		♥	♥	♥					
離島															
長洲		♥				♥			♥	♥			♥		♥
大澳/東涌			♥						♥						

捐款表格 Donation Form

(*請刪去不適用者 Please delete as appropriate)

本人/本機構*樂意捐助港幣_____元，支持香港明愛的工作。

I / Our organization* would like to donate HK\$_____ in support of the work of Caritas – Hong Kong.

◆ 善長資料 Particulars of Donor ◆

善長/機構名稱* Name of Donor/ Organization* : _____
(博士Dr / 先生Mr / 女士Ms / 太太Mrs*)

聯絡人 Contact Person : _____ 聯絡電話 Contact No. : _____

電郵 Email : _____ 通訊地址 Mailing Address : _____

◆ 捐款方法 Donation Methods ◆

(請於適當空格內加上✓號 Please tick as appropriate)

劃線支票 Crossed Cheque

支票抬頭請寫「香港明愛」 Please make cheque payable to "Caritas - Hong Kong"

銀行直接存款 Direct Bank Deposit

請將捐款存入「香港明愛」銀行戶口：工銀亞洲 701-010-001504

Donations can be deposited to the bank account of "Caritas - Hong Kong" : ICBC (Asia) 701-010-001504

信用卡 Credit Card Visa Master

持卡人姓名 Cardholder's Name : _____ 信用卡號碼 Credit Card No. : _____

持卡人簽署 Cardholder's Signature : _____ 有效日期至 Expiry Date (mm/yy) : _____

7-Eleven 便利店 7-Eleven Outlets

請出示此條碼，透過全港任何一間 7-Eleven 捐款 (每次捐款額為 100-5,000元)
Please make a donation (HK\$100-5,000 per transaction) at any 7-Eleven outlets by presenting this barcode

7-11 (HSBC)



4619 9002 2061 1800 124

明愛網站 Caritas Website

請登入 www.caritas.org.hk 進行網上捐款
Please visit www.caritas.org.hk to make a donation



八達通 Octopus

透過八達通 App 使用八達通卡捐款
Donations can be made with Octopus card via Octopus App



捐款易 平台由中銀香港提供 e-Donation Platform supported by BOCHK

透過捐款易平台提供的BoC Pay、雲閃付、支付寶香港、微信支付香港、轉數快、Visa、MasterCard、JCB及銀聯等各種電子支付方式捐款

Donations can be made with BoC Pay, Union Pay QR code, AlipayHK, WeChat Pay HK, FPS, Visa, MasterCard, JCB and Union Pay via the e-Donation Platform



捐款港幣 100 元以上可獲發收據作扣稅申請之用。如需收據，請將支票/銀行入數紙正本 / 7-Eleven 便利店發出的收銀機收據連同填妥之表格寄回香港堅道 2 號明愛大廈 603 室；如以信用卡捐款，可將此表格傳真至 2523 0438 或寄回上述地址。謝謝！

A tax-deductible receipt will be issued for charitable donations of \$100 or above. If receipt is required, please send the cheque/original bank-in slip/receipt issued by 7-Eleven convenience stores together with this completed form to Rm 603, Caritas House, 2 Caine Road, Hong Kong. For donations through credit card, please send the completed form by fax to 2523 0438 or by mail to the above address. Thank you.

以上資料只用作發出收據及是次捐款之用 如閣下不想收到本機構的籌款/宣傳資料，請在此加上✓號

The above information will only be used for issuing receipt and contact for this donation. If you do not wish to receive any further fundraising / publicity materials from us, please put a tick in the box.

查詢 For enquiries : 2843 4638